Муниципальное бюджетное общеобразовательное учреждение средняя общеобразовательная школа №19 Азовского района

Рассмотрен Советом школы
(протокол от 20.08.2018 №1)

Обсужден на педагогическом совете
(протокол от 20.08.2018 №1)

«Утверждаю.
Директор МБОУ СОШ №19
Азовского района
_____Е.В. Мащенко
(приказ от 30.08.2018 №121)

Публичный доклад

о деятельности

муниципального бюджетного общеобразовательного учреждения средней общеобразовательной школы №19 Азовского района

2018г.

Общая характеристика учреждения и условий его функционирования.

Муниципальное бюджетное общеобразовательное учреждение средняя общеобразовательная школа №19 Азовского района п. Овощной функционирует на основе Устава, лицензии на образовательную деятельность, свидетельства об аккредитации, локальных актов.

МБОУ СОШ №19 Азовского района находится по адресу:

346750

Ростовская область, Азовский район, п.Овощной, ул.Комсомольская, д.6а.

Телефон 8(86342) 72-1-98.

Электронная почта: e-mail: seconder_s-l_19@mail.ru

Адрес сайта школы:www.sosh19.ru

Директор школы: Мащенко Елена Валерьевна

В школе обучаются 372 учащихся (на начало 2018-2019 учебного года).

Школа работает в две смены. Занятия первой смены начинаются в 8.00, второй - в 13.00, заканчиваются в 17.30. С 14.00 до 19.00 проводятся занятия кружков, факультативов, индивидуальные занятия, а также внеклассная работа.

С целью более глубокого овладения учебными предметами, учитывая социальный заказ родителей и обучающихся, учебно-методическое и кадровое обеспечение образовательного процесса система дополнительного образования представлена следующими направлениями: художественно-эстетическое (кружки «Хоровое пение», «Живое слово», «Рукотворчество», включающий в себя модули «Бумагопластика», «Загадочный мир оригами», «Бусинка», «Радуга бисера», «Пластилинография», «Теплая глина», «Волшебная нить», «Самоделкин»), научно-техническое (кружок «Информатика»), социально-педагогическое (кружок «Юный инспектр движения»), физкультурно-спортивное (кружки «Баскетбол», «Волейбол», «Туризм», «Шахматный клуб»), военно-патриотическое (кружок «Краеведение») и др. Всего системой школьного дополнительного образования охвачено 280 учащихся, из них 130 посещает два и более кружка. Кроме того, во внешкольной системе дополнительного образования занято более 120 детей по

следующим направлениям: *искусство (хор, изобразительное искусство, хореография, игра на музыкальном инструменте, вокал).*

Близкое расположение посёлка с городами Ростов, Батайск, Азов позволяет многим подросткам посещать спортивные и художественные кружки и секции при спортивно-культурных комплексах этих городов, а также создаёт благоприятные условия для успешного продолжения профессионального образования.

Информация о трудоустройстве выпускников 9-х классов.

Название ссузов	2015-2016	2016-2017	2017-2018	Всего:
10 класс	**20**	**10**	**5**	**35**
НПО	**7**	**1**	**8**	**16**
СПО	**8**	**25**	**13**	**46**
Ростовский колледж ж/д транспорта	5	5	3	13
Ростовский автодорожный колледж		1	1	2
Ростовский строительный колледж			1	1
Ростовский правовой колледж		3	1	4
Ростовский колледж РКСИ		1	1	2
Ростовский пром-тех. колледж			1	1
Азовский гумм.-тех. колледж	2	2	1	5
Ростовский колледж индустрии, сервиса			1	1
Ростовский колледж рекламы и туризма			1	1
Донской педагогический колледж	1			1
г.Азов, колледж ДГТУ		3	1	4
Колледж РГЭУ РИНХ		3		3
Ростовский радиотехнический колледж			1	1
Краснодарский медицинский колледж			1	1
Колледж ИКТ, механики и оптики		1		1
Батайское СПТУ№42			1	1
Батайское СПТУ №43	1	1	1	3
Азовское Казачье ПТУ №82	3	3	2	8
Ростовское ПТУ№ 20	1	1	1	3
Батайское ПТУ №108			1	1
Ростовский лицей при ДГТУ	2	2		4
Гимназия №36 г. Ростова			1	1
Всего:	**35**	**36**	**26**	**97**

Информация о трудоустройстве выпускников 11 класса.

Название вузов и ссузов	2015-2016	2016-2017	2017-2018	Всего
вузы:	**2**	**6**	**14**	**22**
ЮФУ		1		1
РГСУ	1			1
ДГТУ	1	1	7	9
РИНХ			3	3
РАНХиГС (СКАГС)		2	2	4
«Южный университет» (ИУБиП)		1	1	2
Воронежская военная академия		1		1
МГИМО			1	1
ссузы:	**5**	**3**	**8**	**16**
Ростовский медицинский колледж	3	2	5	10
Азовский педколледж		1	1	2
Ростовский колледж при ДГТУ	2			2
Колледж при РИНХ			1	1
Ростовский торгово-экон. колледж			1	1
НПО	**2**	**0**	**0**	**2**
Курсы при ЮФУ, ДГТУ	2			2
Армия			**1**	**1**
Всего:	**9**	**9**	**23**	**41**

Образовательная политика.

Основываясь на достигнутых результатах и традициях школы, учитывая тенденции развития образования в России и мировой практике, социально-политическую и культурную ситуацию в стране, были сформулированы следующие цели, задачи и приоритетные направления образовательной программы.

Цель: **Формирование всесторонне – развитой, творческой личности, готовой к работе по возрождению, сохранению и преумножению культурных духовно- нравственных ценностей, накопленных поколениями Россиян.**

Задачи:

1. Осуществление процесса образования физически здоровой, духовно богатой, высоконравственной личности, патриота России;

2. Формирование целостного научного мировоззрения, экологической информационной культуры;

3. Воспитание гражданственности, ответственности перед обществом. Уважение к правам и свободам человека;

4. Разностороннее развитие детей, их познавательных интересов, творческих способностей, общих умений, навыков самообразования, создание условий для самореализации личности.

<u>Приоритетные направления:</u>

- ориентация на компетентность и творчество учителя, его творческую самостоятельность и профессиональную ответственность;
- совершенствование профессионального уровня педагогов в области информационных технологий;
- сохранение, укрепление и формирование здоровья учащихся;
- развитие системы непрерывного образования, воспитательного потенциала поликультурной образовательной среды.

Школа стремится стать центром воспитания совместно с семьей и школой искусств - центром дополнительного образования, находящимися в нашем посёлке.

Воспитательная работа.

Воспитательная работа в школе осуществляется на основе комплексно-целевого планирования, при составлении которого учитываются все направления: учебно-познавательное, культурно-просветительское, общественно-патриотическое, физкультурно-оздоровительное, нравственно-правовое, эстетическое, трудовое. В частности обращается внимание на содержание внеурочной воспитательной работы, на понимание школьного воспитания в современных условиях как разумно и гуманно организованной жизни ребенка, его активной разносторонней деятельности, которая формирует его отношение к людям, явлениям окружающей среды .

В школе действует самостоятельная детско- юношеская организация РМиД, перед которой стоят задачи воспитания творческой, самобытной личности, гражданина России, усилия которого направлены на возрождение, сохранение и приумножение славы своего Отечества, уважающего свои права и права окружающих.

Основные формы и методы воспитательной работы

В организации РМиД действуют три возрастные подразделения:
1-4 кл. – «Солнышко» (6-10 лет), программа «9 волшебных островов»;
5-7 кл.- «Радуга» (11-13 лет), «Программа «Радуга»;
8-11 кл. – «Юность» (14-18 лет) по системе О.Газмана.

- Активное включение школы в областную целевую комплексную программу «Патриотическое воспитание учащейся молодежи Дона».

- Сотрудничество с детским объединением Азовского района «Парус» и Донского края «Содружество», с Азовским районным союзом молодёжи (АРСМ), с Донским союзом молодёжи (ДСМ). Сотрудничество с центром гражданского и правового образования г. Ростова-на-Дону.

- Проведение походов, экскурсий, встреч по материалам программы «Отечество».

- Основные мероприятия организации: «Осенний бал», «Праздник Матери», «Новогодняя феерия», «День Земли», «День Победы», «Бал выпускников».

- Акции: «Молодёжь против наркотиков», «Безопасность на дорогах».

- Конкурсы: «Джентельмен – шоу», «Весёлые старты», «Мисс Осень», конкурс фотогазет, рисунков, плакатов, слоганов.

Школа ежегодно проводит вечер встречи с выпускниками.

Материально – техническая база
МБОУ СОШ №19 Азовского района

1.Наличие в ОУ компьютерной и оргтехники.

Тип компьютера	Количество	в т.ч. с доступом в «Интернет»	Где используются (на уроке, в управлении)
Настольные компьютеры	33	да	На уроке
Ноутбук	26	да	На уроке
	4	да	В управлении
Общее количество автоматизированных рабочих мест	63	да	

На 1 компьютер в среднем приходится 8 учащихся, данный показатель выше, чем по области.

2.Технические средства обучения.

Наименование	Количество
Интерактивная доска	7
Модем (роутер)	1
МФУ	4
Принтер HP	12
Проектор	10
Мультимедийный презентационный комплекс	2
Мобильный компьютерный класс (14 РМУ+1 РМП)	2
Цифровая лаборатория	1
Интерактивные карты	3
Музыкальный центр	1
Акустическая система	2

3.Библиотечный фонд.

Книжный фонд (экз.)	Всего6807	% обеспеченности		
		I ступень	II ступень	III ступень
в том числе:				
учебники	4599	100	100	100
художественно-метод. литература	2196	100	90	85
подписная	142	100	85	80

В 2018 году было выделено 650.000.00 рублей и приобретено 895 экземпляров учебной литературына обновление библиотечного фонда учебных пособий для учащихся 1-11 классов.

4. Здание.

Тип здания Общая площадь Право на здание	Типовой проект 1961 г.на 180 мест 1716 кв.м. Оперативное управление договор №21 от 18.02.2008

5. Учебные помещения.

Назначение площади	Предельная наполняемость	Загруженность (чел. в неделю)	Примечание
Образовательная деятельность:			
Спортив.зал	40	510	
Учебные кабинеты: - физики/ химии/ ИВТ	30	628	
биологии/географии	24	554	

-английского языка	24	309	
- русского языка/литературы	24	900	
- математики	24	750	
- истории/ОБЖ	24	482	
ИЗО/музыки/англ.яз	24	293/126(англ.)	
Учебные мастерские	15	245	
- нач. классов 1а/3б	24	205	
- нач.классов 2а/4б	20	155	
- нач. классов 2б/4а	20	155	
- нач.классов 1б/3а	22	180	

Контингент учащихся

В 2017 -2018 учебном году в школе обучалось 362 учащихся,
на I уровне (1-4 классы) – 178 учащихся; на II уровне (5-9 классы) – 150 учащихся;
на III уровне (10-11 классы) – 34 учащихся.

Формы комплектования учащихся

	1-е кл.	5-е кл.	10-е кл.	Гимназ. классы	Лицейские классы	Суглубленным изуч. отдельных предметов	Классы педагогич. поддержки
Помикрорайону	+	+	+	-	-	-	-
Районный конкурс	-	-	-	-	-	-	-

Комплектование классов по ступеням.

Количество классов	1 ступень	2 ступень	3 ступень
Общее количество классов,	8	8	2
средняя наполняемость.	19,6	18,6	16,5
В том числе:			
* Общеобразовательных	8	8	2
* Гимназических	-	-	-
* Лицейских	-	-	-
*С углубленным изучением отдельных предметов	-	-	-
Количество классов во 2 смене	4	6	-
Количество ГПД	1	-	-

Реализация права обучающихся на получение образования.

Наименование показателей	2015-2016 г.	2016-2017 г.	2017-2018
1 . Количество учащихся, оставленных на повторный курс обучения	-	1	-
2. Количество учащихся, выбывших из ОУ, всего в том числе: -Исключенных из ОУ решением педсовета. - Выбывших на учебу в другие ОУ -по другим причинам	37 - 24	22 - 22	54 - 11
3. Из числа выбывших: Трудоустроены Не работают и не учатся	 37 -	 22 -	 54 -

Достижения учащихся МБОУ СОШ №19 Азовского района

№ п/п	Наименование мероприятий	Год	Уровень (район, область, федер., междунар)	Призеры	Кол-во уч-ся (% от общ. чис)
1.	Олимпиады	2015 – 16г	Всероссий ские (дист)	Нач. школа –призеры Математ. –победитель Химия –победитель	8 чел.- 2,8% 1 чел. – 0,3% 1 чел. –0,3%
			Областные	Литерат. –призеры	2 чел. –0,6%
			Районные	Литерат. –призеры Биолог. –победитель Химия –победитель Технолог. –победитель Физ-ра –победители	2 чел. – 0,6% 1 чел. –0,3% 1 чел. – 0,3% 1 чел.- 0,3% 3 чел. - 1%
		2016 - 17г	Всероссий ские(дист.)	Нач. школа – победители и призеры Химия – призеры Географ. – призеры	10 чел. – 3% 3 чел. – 0,9% 3 чел. – 0,9%
			Районные	Математика – победит. Физ-ра - призеры	1 чел. – 0,3% 3 чел. – 0,9%
		2017-18г	Районные	Физ-ра – призеры	3 чел.- 1%

			Всероссийские(дист.)	ОБЖ – призер Биология – призер Обществ. – победитель Английский язык-призер Литература - победитель Нач. школа – победители и призеры	1 чел. – 0,3% 1 чел. – 0,3% 1 чел. – 0,3% 1 чел. – 0,3% 1 чел. – 0,3% 15 чел. – 5%
2.	Конкурсы	2015-16г 2016 – 17г 2017-18г	Районные Областные Районные Районные	Литературный фестиваль – 1 место Конкурс чтецов – 2 место Конкурс чтецов – грамоты Конкурс бизнес-проектов – 1 место Конкурс «Виртуальный музей» - 2 место Конкурс чтецов –1 место Конкурс бизнес-проектов - победители	10 чел.- 4% 3 чел.-1% 3 чел.-1% 2 чел. – 0,6% 4 чел. – 1,2% 1 чел. – 0,3% 2 чел. – 0,6%
3.	Спортивные соревнования, слеты, игры.	2015-16г. 2016-17г 2017 – 18г	Районные Районные Районные	Баскетбол – 3 место Волейбол – 3 место Футбол – 1 место Конкурс «Богатыри земли Азовской»-1 место Президентские состязания-1 место Конкурс «Богатыри земли Азовской»- 3 место «Мама, папа, я – спортивная семья – 2 место Соревнование по баскетболу – 3 место Соревнование по волейболу – 3 место Президентские состязания – 1 место Конкурс «Богатыри земли Азовской» -3 место	10 чел.-4% 12 чел.-5% 15 чел.-6% 5 чел.-2% 8 чел.-3,2% 6 чел.-2% 3 чел.-1% 10 чел.- 3% 10 чел.-3% 10 чел.- 3% 10 чел. – 3%

Кадровое обеспечение

В 2017-2018 учебном году МБОУ СОШ №19 на 100% была укомплектована педагогическими кадрами.

Сведения о педагогических кадрах

Показатель		Количество человек	%
Всего педагогических работников (количество человек)		27	
Укомплектованность штата педагогических работников (%)		100%	
Из них внешних совместителей		0	0
Наличие вакансий (указать должности): – –		0	0
Образовательный уровень педагогических работников	Высшее профессиональное образование	25	93%
	Среднее профессиональное образование	2	7%
Прошли курсы повышения квалификации за последние 3 года		27	100%
Имеют квалификационную категорию	Всего	22	78,5%
	Высшую	6	22%
	Первую	14	52%
	Без категории	7	26%
Имеют учёную степень		0	0
Имеют звание Заслуженный учитель		0	0
Имеют государственные и ведомственные награды, почётные звания		6	21%

Ежегодно более 30% педагогов школы проходят курсы повышения квалификации.

Педагоги МБОУ СОШ №19 являются активными участниками Кулешовского окружного методического объединения, поэтому в школе часто проводятся предметные районные и окружные: в 2015 году – семинар учителей географии и семинар учителей иностранных языков, 2018г – учителей начальных классов.

Руководителями цикловых методических объединений являются:

Павлова С.Н. (естественно – математический цикл); Поникленко И.Н. (гуманитарно – эстетический цикл); Белобородько Т.И. (начальных классов).

Система управления.

Управление ОУ осуществляется на основе сочетания принципов единоначалия и коллегиальности.

Единоличным исполнительным органом Организации являетсядиректор, который осуществляет текущее руководство деятельностью Организации и непосредственное управление педагогическим процессом, направленным на формирование единой образовательной среды для реализации вариативности образования в условиях сельской школы и его заместители по учебно-воспитательной, воспитательной и хозяйственной работе.

В Организации формируются **коллегиальные органы управления**, к которым относятся **общее собрание работников** и **педагогический совет**.

В целях учета мнения обучающихся, родителей (законных представителей) несовершеннолетних обучающихся и педагогических работников по вопросам управления Организацией и при принятии Организацией локальных актов, затрагивающих их права и законные ннтересы, по инициативе обучающихся, родителей (законных представителей) несовершеннолетних обучающихся и педагогических работников в Организации:

• **создается Совет Организации**, в состав которого входят выборные представители работников организации, обучающихся и родителей (законных представителей) несовершеннолетних обучающихся, а также представители общественности. Совет Организации определяет основные направления образовательного процесса и финансово-хозяйственной деятельности школы, утверждает локальные акты, регламентирующие деятельность педагогического коллектива, учащихся и родителей (законных представителей), заслушивает отчеты администрации школы по образовательному процессу, хозяйственной и другой деятельности.

- **действует профессиональный союз работников Организации.**

Система самоуправления существующей в школе РМиД представлена Советом Министров, который реализует их права на участие в управлении ОУ, согласно «Положению о Совете старшеклассников». Два раза в год проходят заседания

Большого Совета по планированию, организации и реализации воспитательной Концепции школы.
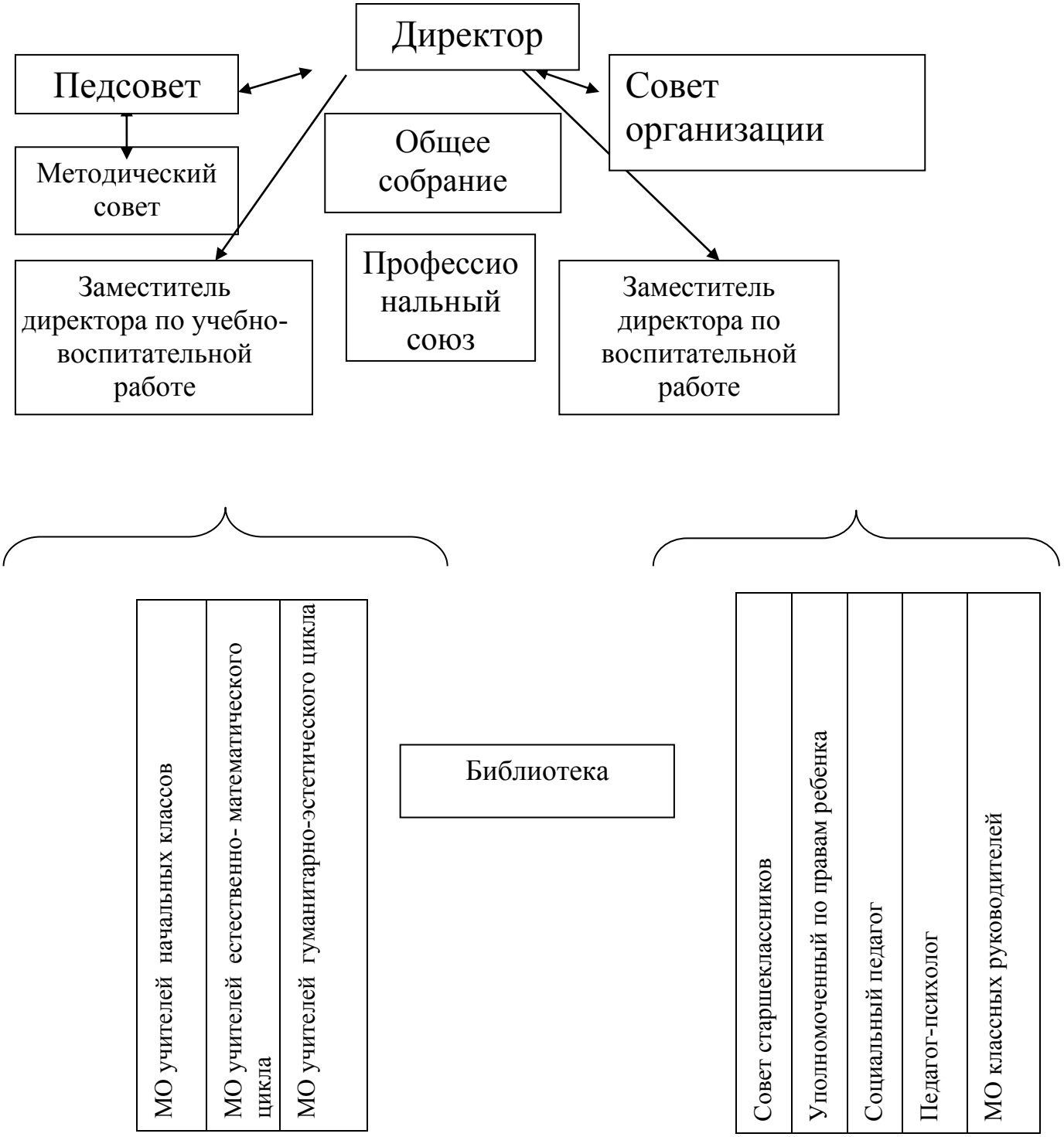
Структура управления образовательным учреждением.